



Naturplant ApS  
Ribevej 47  
8723 Løsning

**Dato:** 5. september 2024  
**Sag:** 24/13271

**Kontakt:** Gitte Elgaard  
**Telefon:** 7996 6275  
**Mail:** For sikker kommunikation  
anvend Digital Post

### Accept af skovrejsning på ejendommen Vorbassevej 21, 6622 Bække

Vejen Kommune accepterer, at der plantes skov på et ca. 7,3 ha stort areal af matr.nr. 6i Bække By, Bække. Skovtilplantningen accepteres efter § 6 i bekendtgørelse nr. 60 af 19. januar 2023 om jordressourcens anvendelse til dyrkning og natur.

#### Forudsætninger

- Der ikke plantes nærmere det beskyttede dige end 2 m, se figur 1.
- Der ikke plantes under kote 61,00 DVR90, se figur 1.
- Det samlede areal kan pålægges fredskovspligt.
- I Kommuneplan 2021 er området udpeget delvist som positiv og neutralt skovrejsningsområde.
- Accepten bortfalder, hvis den ikke er udnyttet senest 5 år efter indsendelsen af anmeldelsen.
- Der kan indgå mindre åbne arealer i skoven.
- Det godkendte areal fremgår af vedlagte kortbilag (figur 1)

#### Vurdering

Det er Vejen Kommunes vurdering, at skovtilplantning på ejendommen vil bidrage positivt til at beskytte grundvandet, sikre naturmæssige sammenhænge samt forbedre levevilkårene for dyr og planter uden tab af væsentlige landskabsværdier. En skovtilplantning vil ikke stride mod kommuneplanens intentioner for området eller de øvrige udpegninger.

Vær opmærksom på	
<b>Dræn</b>	Det er ikke tilladt at plante oven på dræn og rørlagte vandløb, som afvander flere ejendomme.
<b>Veje</b>	Det er ikke tilladt at lade træer og buske vokse ind over vejarealet.
<b>Fortidsminder</b>	Arbejdet skal standses og Museet på Sønderskov skal kontaktes, hvis der under arbejdet dukker skjulte fortidsminder eller usædvanlige naturhistoriske genstande op.
<b>Tinglysning</b>	Der kan være tinglyste rettigheder på ejendommen, som kan begrænse skovtilplantning.

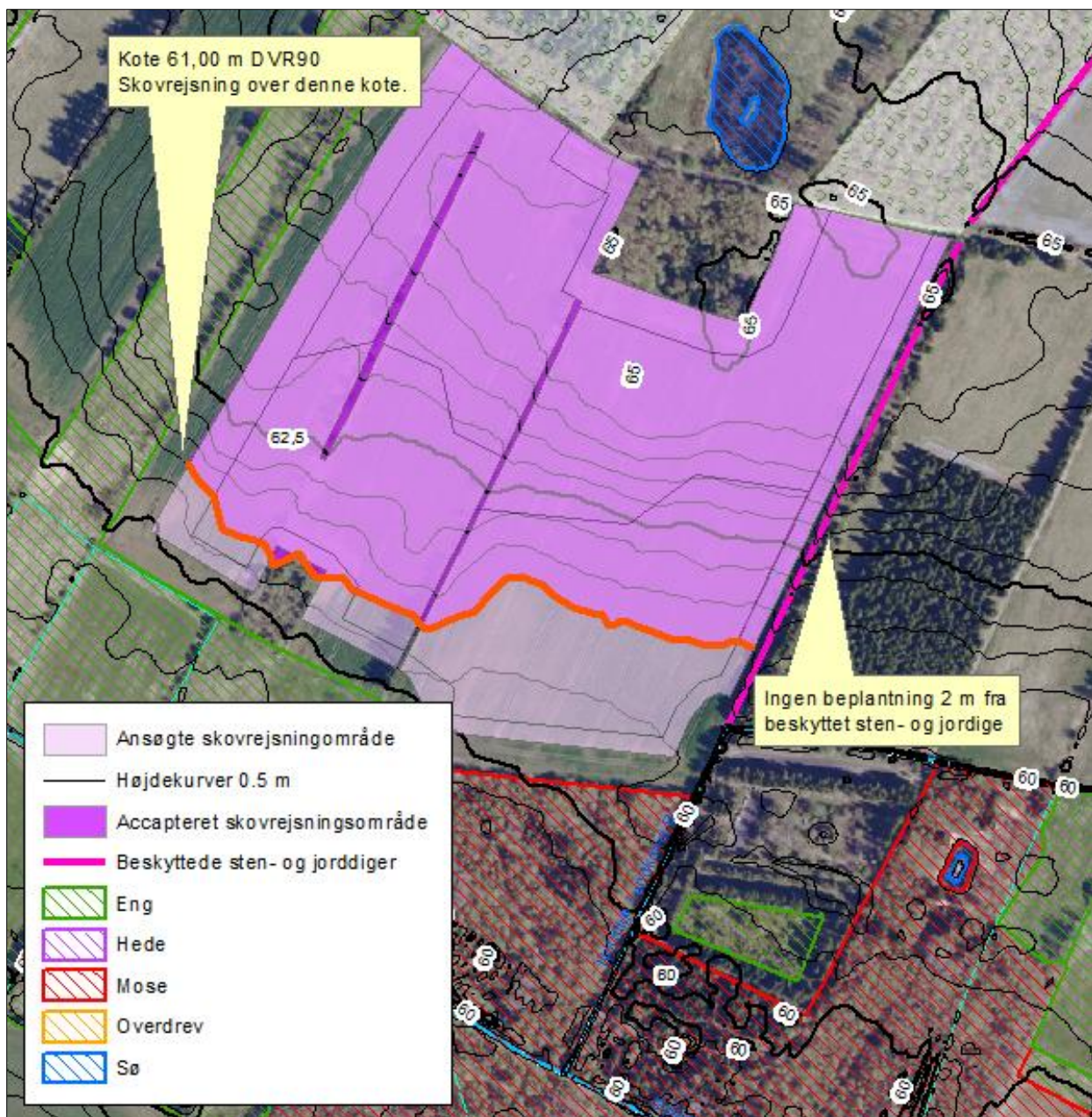

Figur 1. Oversigt over skovrejsningsområdet.

## Redegørelse

Vejen Kommune har den 13. august 2024 modtaget din anmeldelse om privat skovrejsning på et ca. 8,89 ha stort areal. Der er også fremsendt ansøgning om vurdering af VVM-pligt.

Vejen Kommune skal vurdere om skovtilplantningen er i overensstemmelse med kommuneplanens bestemmelser om etablering af skov og reglerne i naturbeskyttelsesloven, jf. bekendtgørelse om jordressourcens anvendelse. Vejen Kommune skal desuden vurdere om skovtilplantningen kan påvirke miljøet og dermed være VVM-pligtigt.

Skovrejsningsprojektet er vurderet i forhold til relevant lovgivning på ejendommen:

Ejer: Rigvi ApS, Martin Riggelsen  
Adresse: Vilstrupnæsvej 71, 6100 Haderslev  
Matr. nr.: 6i Bække by, Bække

### Beskrivelse:

Projektet ligger i det åbne land mellem Bække og Vorbasse, i et område der er præget af skov, heder og landbrugsdrift. Der er mange fortidsminder i lokalområdet, dog ingen inden for det ansøgte skovrejsningsområde.

Projektet er placeret i landzonen. Området er i Kommuneplan 2021 udpeget som bevaringsværdige landskaber, derudover ligger området delvist i positiv skovrejsningsområde samt i neutralområde for skovrejsning.

Det neutrale skovrejsningsområdet ligger i et område der er udpeget som lavbundsområde. Der er planlagt et fremtidig vådområdeprojekt, som vil kunne påvirke op til kote 61,00 m DVR90, der må derfor ikke plantes under kote 61,00 DVR90.

Området ligger i potentielle økologiske forbindelsesområder.

Et lille område i den nordlige ende af området ligger indenfor observationszone for naturgas. Området ligger indenfor skovbyggelinje

## Landskabelige værdier

Placeringen af skovrejsningen skal vurderes i forhold til de landskabelige værdier – se nedenstående tabel og figur.

Udpegningerne er fra Kommuneplanen<sup>1</sup>. Landskabet og kulturhistoriske værdier bliver reguleret efter hhv. Naturbeskyttelsesloven og Museumsloven.

Projektarealet er omfattet af følgende udpegninger:

Kommune plan	Udpegninger	Bemærkning	Skov inden for udpegningen
3.2.1	Skovrejsningsområde	Ligger området i positiv og neutral	Ja/neutral
3.5.1	Bevaringsværdige landskaber*	Bevare værdifulde udsigtslandskaber, specifikke landskabstræk. Udpegningsgrundlaget må ikke forringes.	Ja
3.5.2	Større sammenhængende landskaber*	Bevare værdifulde udsigtslandskaber, specifikke landskabstræk. Udpegningsgrundlaget må ikke forringes.	Nej

<sup>1</sup> Kommuneplanen 2021 – 2033 for Vejen Kommune, [www.vejenkom.dk](http://www.vejenkom.dk).

3.5.3	Værdifulde geologiske beskyttelsesområder	Bevare værdifulde udsigtslandskaber, specifikke landskabstræk. Udpegningsgrundlaget må ikke forringes.	Nej
3.4.2	Potentielle økologiske forbindelsesområder	Bevarelsen af en række specifikke naturværdier og beskyttede naturtyper. Udpegningsgrundlaget må ikke forringes.	Ja
3.4.1	Naturområder	Bevarelsen af en række specifikke naturværdier og beskyttede naturtyper. Udpegningsgrundlaget må ikke forringes. Sikre naturområder. Udpegningen i kommuneplanen indeholder også "særligt værdifulde naturområder".	Nej
3.3.1	Lavbundsarealer	Bevarelsen af en række specifikke naturværdier og beskyttede naturtyper. Udpegningsgrundlaget må ikke forringes.	Ja Området under kote 61,00 DVR90 vil blive påvirket ved fremtidig lavbundsprojekt, og skal friholdes for skovrejsning
4.3.1	Værdifulde kulturmiljøer	Skal som hovedregel friholdes for byggeri og anlæg. Udpegningsgrundlaget må ikke forringes. Sikre kulturmiljøer, herunder Hærvejens kulturmiljø.	Nej
4.3.1	Kulturhistoriske bevaringsværdier (kirkeomgivelser)	Bevarelsen af særlige kulturhistoriske enheder som kirkeomgivelser/kirkebeskyttelses-zoner, de nationale kulturarvsarealer og kulturhistoriske værdier f.eks. arkæologiske eller særlige bevaringsværdige landsbyejrlav. Udpegningsgrundlaget må ikke forringes. Sikre kirkens visuelle indvirkning i landskabet.	Nej
4.2.2	Rekreative stier og friluftsområder	Sikre tilgangen til og oplevelsen af stier og friluftsområder. Udpegningsgrundlaget må ikke forringes.	Nej
3.4.3	Natura 2000	Bevarelsen af en række specifikke naturværdier og beskyttede naturtyper. Skovrejsning der ændrer udpegningen af Natura 2000 område ikke tilladt.	Nej
<b>Råstof- loven</b>	<b>Udpegninger</b>		<b>Anlæg inden for udpegningen</b>
	Råstofgraveområder	Skal som hovedregel friholdes for skovrejsning med fredsskovspligt.	Nej
<b>Natur- beskyttel sesloven</b>	<b>Udpegninger</b>		<b>Anlæg inden for udpegningen</b>
§ 16	Sø- og åbeskyttelseslinje*	Regulerer enhver ændring i tilstand inden for 150 m (også terrænændringer og tilplantninger). Nødvendigt driftsbyggeri må foretages inden for beskyttelseslinjen.	Nej
§ 18	Fortidsmindebeskyttelseslinje	Regulerer enhver ændring i tilstand inden for 100 m (også terrænændringer og tilplantninger). Der må ikke bygges eller plantes inden for beskyttelseslinjen.	Nej
	Fredede områder	Skovrejsning må ikke stride mod fredningens bestemmelser.	Nej
<b>Vandløbs- oven</b>	<b>Udpegninger</b>		<b>Anlæg inden for udpegningen</b>
	Offentligt vandløb		Nej
<b>Museums- loven</b>	<b>Udpegninger</b>		<b>Anlæg inden for udpegningen</b>

§ 29a	Sten- og jorddiger	Må ikke beskadiges eller sløjfes uden dispensation fra kommunen.	Ja Øst for området
§ 29e	Fortidsminder	Inden for en afstand af 2 meter fra fortidsmindet, må ikke foretages jordbehandling, gødes eller plantes.	Nej
<b>Teknik</b>	<b>Udpegninger</b>	<b>Bemærkninger</b>	<b>Anlæg inden for udpegningen</b>
	Olieledning		Nej
	Gastransmissionsledning		En lille område i den nordlige ende af området ligger indenfor observationszone for naturgas
	Højspændingsledning		Nej
	Vejbyggelinje		Nej
	Områder med særlige drikkevandsinteresser (OSD)		Ja
	Indvindingsopland til almene vandforsyning		Nej

Tabel 2. Landskabelige udpegninger i forbindelse med skovrejsning. På grund af Vejen Kommunes beliggenhed inde midt i landet, vurderes ikke på kystnærhedszoner, strandbeskyttelseslinjer eller klitfredninger.



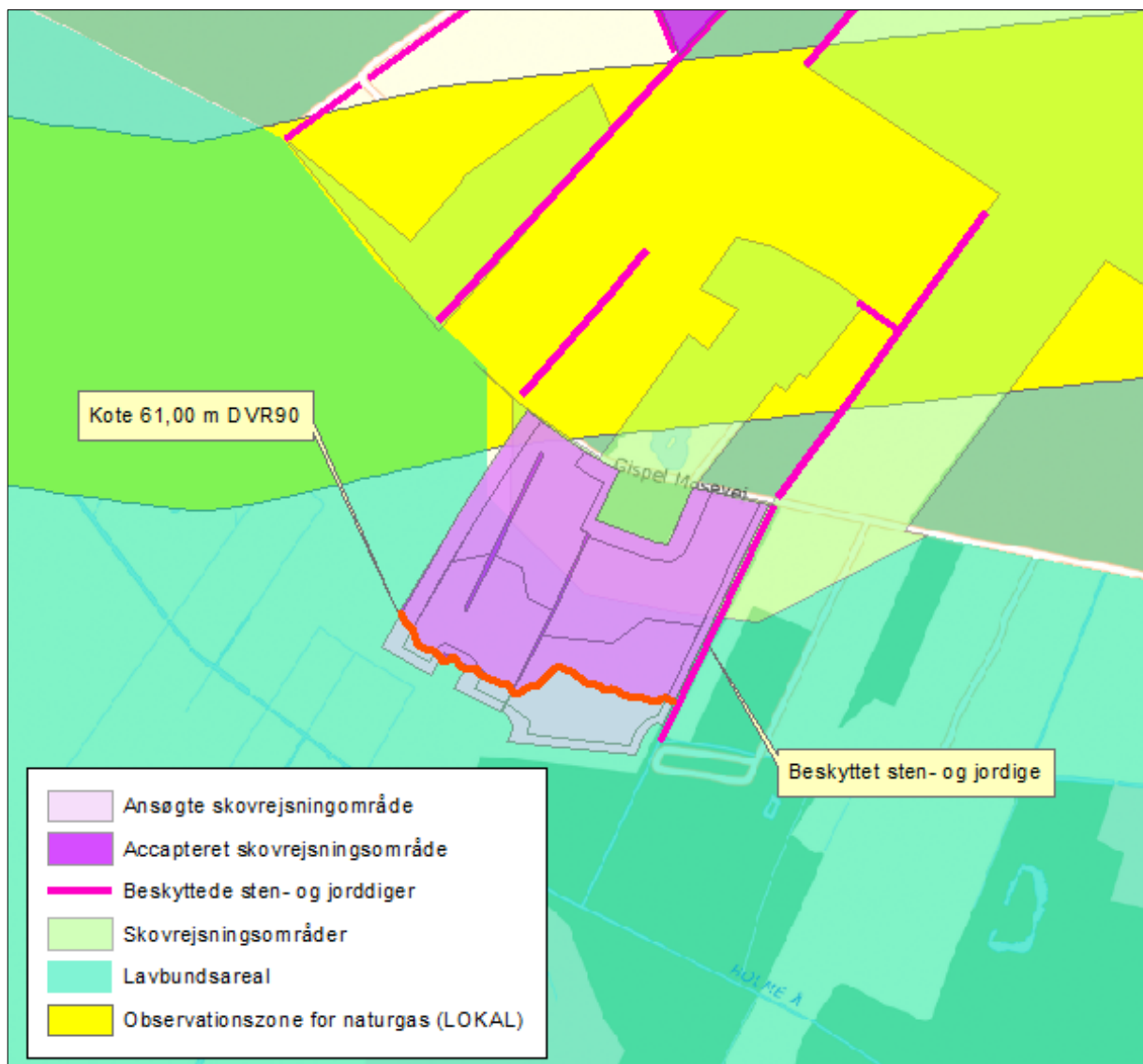

Figur 2. Anlæggets placering i landskabet.

Området er i Kommuneplan 2021 udpeget som bevaringsværdige landskaber. Vejen Kommune vurderer, at dette projekt ikke vil sløre landskabets karakteristika.

Det neutrale skovrejsningsområde ligger i et område der er udpeget som lavbundsområde. Der er planlagt et fremtidig vådområdeprojekt, som vil kunne påvirke op til kote 61,00 m DVR 90. Der må ikke foretages skovrejsning under kote 61,00 m DVR 90 (se figur 1).

Området ligger i potentielle økologiske forbindelsesområder. Vejen Kommune vurderer at skovrejsning på landbrugsjord ikke vil føre til forringelse af dyre- og plantelivets spredningsmuligheder.

Et lille område i den nordlige ende af området ligger indenfor observationszone for naturgas.

#### Forhold efter naturbeskyttelses-, vandløbs- og museumsloven

Der er på matriklen registreret et beskyttet dige jævnfør museumslovens § 29a. Det er ikke tilladt at ændre tilstanden af beskyttede sten- og jorddiger. Diger er vigtige elementer i kulturlandskabet. De fungerer som levesteder og spredningskorridorer for dyr og planter, og de bidrager til oplevelsen af et varieret landskab. For at sikre disse værdier, og for at undgå jordbearbejdning tæt på digerne, skal der friholdes en 2 m bred zone for tilplantning langs med diget.

Bilag IV arter:

Følgende bilag IV-arterne kan have tilholdssted i og omkring skovrejsning området: birkemus, grøn mosaikguldsmed, langøret flagermus, løgfrø, odder, spidssnudet frø, stor vandsalamander, sydflagermus og vandflagermus.

Vejen Kommune har ikke kendskab til enkelte arters forekomst i området, men skovrejsning på dyrket landbrugsjord vurderes ikke at føre til forringelser for arterne eller deres yngle- og rateområder.

Hvis der er spørgsmål til denne afgørelse, så er I velkomne til at kontakte mig.

Venlig hilsen

Gitte Elgaard  
Skov- og Landskabsingeniør

**Kopi af afgørelse er sendt til:**

Ejer

Landbrugsstyrelsen [mail@lbst.dk](mailto:mail@lbst.dk)

Miljøstyrelsen [mst@mst.dk](mailto:mst@mst.dk)

Landbrug og Fødevarer, Axelborg, Axeltorv 3, 1609 København V [info@lf.dk](mailto:info@lf.dk)

Danmarks Naturfredningsforening [dnvejen-sager@dn.dk](mailto:dnvejen-sager@dn.dk)

Friluftsrådet lokalpostkasse: [lokalraad@friluftsradet.dk](mailto:lokalraad@friluftsradet.dk)

Friluftsrådet Trekantområdet - Vejen kommunepostkasse: [vejen@friluftsradet.dk](mailto:vejen@friluftsradet.dk)

Dansk Ornitologisk Forening, Lokalenhed Vejen [vejen@dof.dk](mailto:vejen@dof.dk)

Dansk Ornitologisk Forening, Vesterbrogade 140, 1620 København V [natur@dof.dk](mailto:natur@dof.dk)

Landboretligt Udvalg, SAGRO, John Tranums Vej 25, 6705 Esbjerg Ø. [info@sagro.dk](mailto:info@sagro.dk)

Museet Sønderkov, Sønderkovgårdsvej 2, 6650 Brørup [post@sonderskov.dk](mailto:post@sonderskov.dk)

**Bilag:**

1. Klagevejledning
2. Natura 2000 -områder
3. Afgørelse om ikke VVM-pligt, med VVM screeningskema



## **Klagevejledning, jf. "Bekendtgørelsen af lov om drift af landbrugsjorder" nr. 103 af 03.02.2020.**

### **Hvilke afgørelser, tilladelser og miljøgodkendelser kan påklages**

Afgørelser, der er truffet af kommunen med hjemmel i "Bekendtgørelsen af lov om drift af landbrugsjorder" eller regler, der er fastsat med hjemmel i loven, kan jf. § 16a påklages til Miljø- og Fødevarerklagenævnet.

### **Hvem kan klage**

Klageberettiget er enhver med væsentlig interesse i sagens udfald, miljøministeren samt visse landsdækkende organisationer (Dansk landbrug, Danmarks Naturfredningsforening og Friluftsrådet), jf. §16.

### **Til hvem skal der klages**

Der skal klages via den elektroniske klageportal. Se vejledning på [Nævnenes Hus \(naevneneshus.dk\)](http://naevneneshus.dk).

I klageportalen sendes klagen automatisk først til Vejen Kommune. Hvis Vejen Kommune fastholder afgørelsen, sendes klagen videre til behandling i nævnet via klageportalen. I får besked om videresendelsen.

Miljø- og Fødevarerklagenævnet skal som udgangspunkt afvise en klage, der kommer uden om Klageportalen, hvis der ikke er særlige grunde til det.

Hvis du ønsker at blive fritaget for at bruge Klageportalen, skal du sende en begrundet anmodning til den myndighed, der har truffet afgørelse i sagen. Myndigheden videresender herefter anmodningen til Miljø- og Fødevarerklagenævnet, som træffer afgørelse om, hvorvidt din anmodning kan imødekommes.

### **Klagefrist**

Klagen skal være indgivet senest 4 uger<sup>2</sup> efter, at afgørelsen eller tilladelsen er meddelt. En klage anses for at være indgivet, når den er tilgængelig for Vejen Kommune i Klageportalen.

### **Gebyr**

Det er en betingelse for Miljø- og Fødevarerklagenævnets behandling af en klage, at den, der klager, indbetaler et gebyr. Gebyret er på 900 kr. for private og 1.800 kr. for virksomheder og organisationer (2016 niveau, gebyret indeksreguleres hvert år). Gebyret betales enten direkte med betalingskort eller der sendes en opkrævning. Miljø- og Fødevarerklagenævnet vil ikke påbegynde behandlingen af klagen, før gebyret er modtaget. Vejledning om gebyrordningen kan findes på nævnets hjemmeside [Klagevejledning Miljø- og Fødevarerklagenævnet \(naevneneshus.dk\)](http://naevneneshus.dk). Gebyret tilbagebetales, hvis den, der klager, får helt eller delvis medhold i klagen.

---

<sup>2</sup> § 16 a i Lov om drift af landbrugsjorder indeholder ikke en klagefrist. Det følger dog af § 7 i forretningsordenen for Miljø- og Fødevarerklagenævnet (bekendtgørelse nr. 131 af 30. januar 2017) at klagefristen er 4 uger fra den dag, afgørelsen er meddelt medmindre andet følger af sektorlovgivningen. Bestemmelsen er fastsat i medfør af § 22 i lov om Miljø- og Fødevarerklagenævnet (lov nr. 1715 af 27. december 2016).

## Bilag 2

Det ansøgte projektareal ligger udenfor Natura 2000 områder. Nærmeste Natura- 2000 område er nr. nr. 82 (habitatområde nr. 71, fuglebeskyttelsesområde nr. 46) – Randbøl Hede og klitter i Frederikshåb Plantage.

Udpegningsgrundlag for habitatområdet Randbøl Hede og klitter i Frederikshåb Plantage (H71)	
<b>Naturtyper:</b>	<ul style="list-style-type: none"><li>- Indlandsklitter med lyng og visse (2310)</li><li>- Indlandsklitter med lyng og revling (2320)</li><li>- Indlandsklitter med åbne græsarealer med sandskæg og hvene (2330)</li><li>- Ret næringsfattige søer og vandhuller med små amfibiske planter ved bredder (3130)</li><li>- Brunvandede søer og vandhuller (3160)</li><li>- Våde dværgbusksamfund med klokkelyng (4010)</li><li>- *Artsrige overdrev eller græsheder på mere eller mindre sur bund (6230)</li><li>- Tidvis våde enge på mager eller kalkrig bund, ofte med blåtop (6410)</li><li>- Hængesæk og andre kærersamfund dannet flydende i vand (7140)</li><li>- Plantesamfund med næbfrø, soldug eller ulvefod på vådt sand eller blottet tørv (7150)</li></ul>
<b>Arter:</b>	<ul style="list-style-type: none"><li>- Ingen</li></ul>
Udpegningsgrundlag for fuglebeskyttelsesområdet Randbøl Hede (F46)	
<b>Arter:</b>	<ul style="list-style-type: none"><li>- Trane</li><li>- Tinksmed</li><li>- Hedelærke</li><li>- Rødrygget tornskade</li></ul>

\* Prioriteret naturtype.